



O programa Nota Premiada Capixaba promove a educação fiscal e incentiva a cidadania, permitindo que consumidores e entidades sociais sejam beneficiados. Para participar, basta se cadastrar no site: www.notapremiadacapixaba.es.gov.br, escolher o Grupo de Apoio aos Portadores de Câncer como entidade para apoiar e incluir o CPF nas compras. Os sorteios mensais oferecem prêmios de R\$ 2.500,00 a R\$ 20.000,00 por região, com um prêmio especial de R\$ 100.000,00 ao final do ano. Cada compra acumula pontos que geram bilhetes para os sorteios, e as entidades sociais também recebem apoio financeiro. Cadastre-se, escolha o GAPCCI e nos ajude a transformar vidas!

Seja um **DOADOR** pessoa física ou jurídica e **AJUDE** o **GAPCCI**.



DADOS BANCÁRIOS:
BANCO DO BRASIL
AGÊNCIA **00833**
CONTA CORRENTE **22082-5**



SICOOB
AGÊNCIA **3003**
CONTA CORRENTE **1035550**



Sicredi
AGÊNCIA **0307**
CONTA CORRENTE **26687-5**



Chave: CNPJ - 05.456.275/0001-58

Contato:

(28) 3027-5198 📞 (28) 99257-9401

🌐 casadeapoiocancer.org.br
✉ casadeapoiocancer@gmail.com
📘 /casadeapoiocancercachoeiro
📷 @gapcci



Agende sua visita
à Casa de Apoio GAPCCI

R. Pedro Quinelato, 58/60 - Ferroviários
Cachoeiro de Itapemirim/ES
CEP: 29.308-071



GAPCCI
GRUPO DE APOIO AOS PORTADORES DE
CÂNCER DE CACHOEIRO DE ITAPEMIRIM

GAPCCI

GRUPO DE APOIO AOS PORTADORES DE
CÂNCER DE CACHOEIRO DE ITAPEMIRIM

RELATÓRIO DE ATIVIDADES



2025



GAPCCI
GRUPO DE APOIO AOS PORTADORES DE
CÂNCER DE CACHOEIRO DE ITAPEMIRIM

Conheça nossos
Parceiros



GAPCCI
GRUPO DE APOIO AOS PORTADORES DE
CÂNCER DE CACHOEIRO DE ITAPEMIRIM

CORPO DIRIGENTE

Presidente: Sabina Bandeira Aleixo

Vice-Presidente: Wanda Maria da Silva Bravim

1ª Secretária: Daiana Meneguelli Leal

2º Secretário: Jó Humberto Scaramussa

1º Tesoureiro: José Zago Pulido

2ª Tesoureira: Flávia Ribeiro dos Santos Alemães

GESTÃO DA CASA

Maitê Peccini

CONSELHO FISCAL

Elsiene Babet Silva

Darcy Viquetti Fassarela

Narelle de Jesus Parmanhani

Contabilidade: Integração Contábil



MISSÃO

Assistir com excelência e de forma humanizada aos portadores de câncer durante o tratamento oncológico.



VISÃO

Ser uma entidade de referência e inovadora no apoio às garantias de direitos aos portadores de câncer e seus familiares.



VALORES

Solidariedade, responsabilidade, comprometimento, ética, transparência, credibilidade e respeito.

Expediente:

Texto: Maitê Peccini

Projeto Gráfico e Diagramação:

Adelson Alexandre Moreira - ME

Tiragem: 500 exemplares - Digrapel

Revisão:

Sabina Bandeira Aleixo

Maitê Peccini

Ana Paula Castelo Fonseca





MOMENTOS GAPCCI



DOAÇÕES



DOAÇÕES



CASA DE ACOLHIMENTO



ESPIRITUALIDADE



CASA DE ACOLHIMENTO

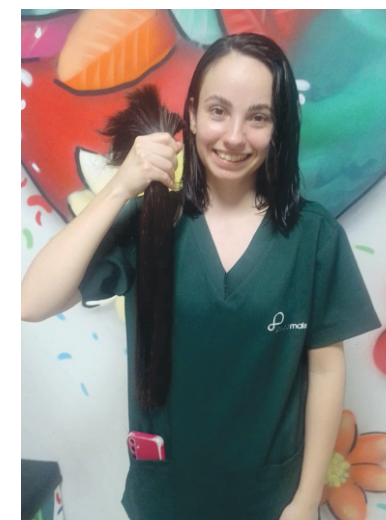

DOAÇÃO DE CABELO



DOAÇÃO DE CABELO



PROJETO ALMOFADAS DO BEM



VISITA PROF. ED. ALVES E ALUNOS SENAC



REUNIÃO DE ALINHAMENTO G. APOIO



ATENDIMENTO NUTRICIONAL



ATENDIMENTO NUTRICIONAL



EVENTO SICOOB SUL ES 2025 - AÇÕES DE RESP. SOCIAL

Agradecimentos

O Grupo de Apoio aos Portadores de Câncer de Cachoeiro de Itapemirim – **GAPCCI** é uma associação civil sem fins lucrativos, criada em novembro de 2002, que atua no acolhimento e no apoio às pessoas em situação de vulnerabilidade, com atenção especial aos portadores de câncer e seus familiares.

Em 2025, o GAPCCI deu continuidade ao seu compromisso social, desenvolvendo ações voltadas ao cuidado, à dignidade e à melhoria da qualidade de vida de seus assistidos. Ao longo do ano, buscamos fortalecer práticas pautadas na ética, na cidadania, nos direitos humanos e na solidariedade, ampliando o alcance de nossas atividades e aprimorando os serviços oferecidos.

Os resultados alcançados neste período refletem o empenho coletivo de voluntários, parceiros e doadores, cujo apoio foi essencial para a manutenção dos projetos e para o atendimento contínuo à comunidade. Cada colaboração contribuiu diretamente para que o GAPCCI permanecesse ativo e relevante em sua missão social.

O ano de 2025 representou um período de trabalho intenso, aprendizado e evolução institucional. Encerramos este ciclo com gratidão a todos que acreditam e caminham conosco, reafirmando nosso propósito de seguir promovendo cuidado, esperança e transformação social.



Sabina Bandeira Aleixo
Presidente



MAPA DE ATUAÇÃO

TOTAL DE ATENDIMENTOS

11.570*

Nosso Objetivo: Prestar assistência as pessoas com câncer e seus familiares, promovendo ações voltadas à melhoria da qualidade de vida.

Teoria da Mudança: O GAPCCI acredita que, se oferecemos acolhimento humanizado, informação em saúde segura, apoio psicossocial e ações de prevenção para pessoas com câncer e seus familiares, então fortalecemos a autonomia, os vínculos e a qualidade de vida, contribuindo para melhores condições em saúde, redução das desigualdades e um impacto positivo e sustentável na comunidade onde atuamos.

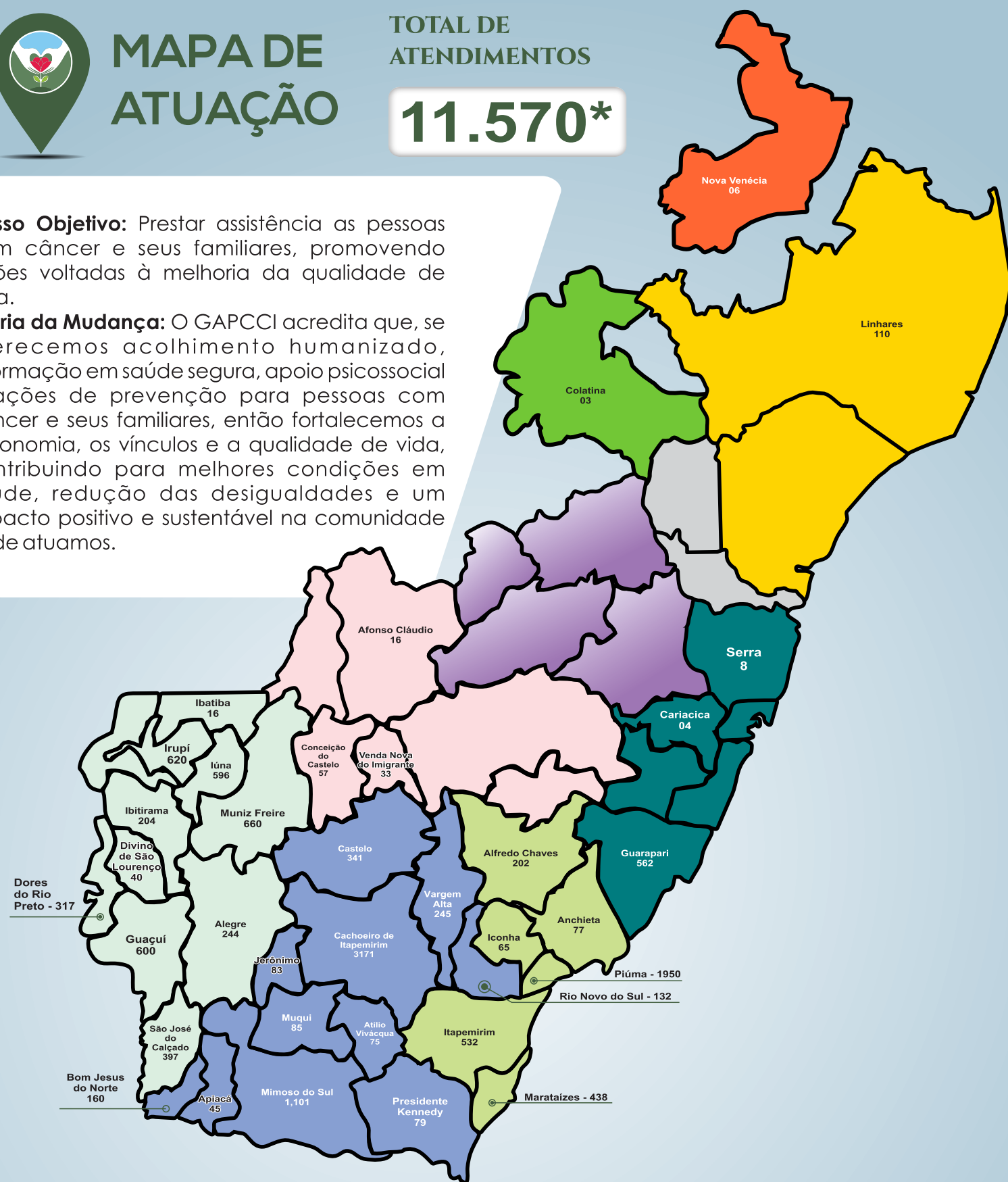

O total de atendimentos apresentados contempla as ações e serviços ofertados pela instituição aos usuários em acompanhamento, incluindo a oferta de refeições e hospedagens, liberação de suplemento alimentar, concessão de fraldas geriátricas, cestas básicas e kits de higiene, empréstimo de perucas, disponibilização de lenços e recebimento de doações de cabelos. Inclui ainda atendimentos realizados pela equipe multidisciplinar nas áreas de psicologia, orientação jurídica, yoga, educação física e fisioterapia, bem como a participação dos usuários em atividades dos serviços de convivência e fortalecimento de vínculos, voltadas à promoção do bem-estar, apoio social e melhoria da qualidade de vida durante o tratamento oncológico. Registra-se também a realização de atendimentos a usuários provenientes dos estados da Bahia (BA), Rio de Janeiro (RJ) e Minas Gerais (MG).



AÇÕES REALIZADAS DURANTE O ANO DE 2025

Participação em Eventos



FIFE



MOVIMENTO COALIZÃO CIDADES NO CONTROLE DO CÂNCER



SBOC

IOGA





Natal



Capacitação Grupo de Apoio



ROTINA DE ATIVIDADES SEMANAIS Casa de Apoio aos Portadores de Câncer

Segunda-feira

Manhã

- Atendimento nutricional e orientações alimentares.
- Recepção e acolhimento de novos assistidos.
- Atendimento psicológico individualizado.

Tarde

- Atividades de integração e convívio social.
- Recepção e acolhimento de novos assistidos.
- Grupo SCFV

Terça-feira

Manhã

- Atendimento nutricional e orientações alimentares.
- Recepção e acolhimento de novos assistidos.

Tarde

- Encontro de espiritualidade e reflexão.
- Recepção e acolhimento de novos assistidos.

Quarta-feira

Manhã

- Atendimento nutricional e orientações alimentares.
- Consultoria no Banco de Perucas: empréstimo e orientações para uso.
- Recepção e acolhimento de novos assistidos.

Tarde

- Atividade física com educador físico e fisioterapeuta.
- Grupo SCFV
- Recepção e acolhimento de novos assistidos.

Quinta-feira

Manhã

- Atendimento nutricional e orientações alimentares.
- Grupo SCFV
- Recepção e acolhimento de novos assistidos.

Tarde

- Recepção e acolhimento de novos assistidos.

Sexta-feira

Manhã

- Atendimento nutricional e orientações alimentares.
- Atendimento jurídico para orientações e direitos sociais. (Mensal)
- Prática de loga.
- Recepção e acolhimento de novos assistidos.

Tarde

- Recepção e acolhimento de novos assistidos.

Atividades Diárias:

- Alimentação (café, almoço, lanche da tarde e jantar para pessoas hospedadas).
- Espaços de descanso e convivência disponíveis aos assistidos.
- Suporte e acolhimento.

Observação: A participação em algumas atividades pode depender de encaminhamento ou agendamento prévio.



CASA DE APOIO ACOLHIMENTO

A Casa de Apoio aos Portadores de Câncer oferece acolhimento temporário a pessoas em tratamento oncológico, com capacidade para até 18 usuários em quartos compartilhados. O espaço conta com estrutura para repouso, convivência, alimentação, higiene e cuidados pessoais, respeitando as normas de acessibilidade. A equipe realiza acolhimento diário, promovendo suporte e convivência aos usuários. O serviço atende pessoas de todo o Sul do Estado do Espírito Santo.



BANCO DE PERUCAS

O projeto promove a valorização da autoestima de mulheres em tratamento oncológico por meio do empréstimo de perucas confeccionadas com cabelos doados pela comunidade. O atendimento é realizado às quartas-feiras pela manhã, com apoio de cabeleireira voluntária. As beneficiárias recebem orientação para uso adequado das perucas, garantindo conforto e confiança durante o tratamento. Além disso, o Banco de Perucas também realiza a doação de lenços.



MULHERES ATIVAS: CUIDANDO DA SUA SAÚDE

Este projeto atua na reabilitação das mulheres em tratamento oncológico, utilizando a fisioterapia como ferramenta para ajudar no retorno às atividades diárias. A intervenção inclui o uso de laser terapêutico, associado a outras modalidades de fisioterapia, estimulando a autonomia física e o protagonismo das participantes. Realizado semanalmente em parceria com fisioterapeutas da equipe do Hospital Evangélico de Cachoeiro de Itapemirim, o projeto também conta com o apoio da Cooperativa Sicoob Sul.



SERVIÇO DE CONVIVÊNCIA E FORTALECIMENTO DE VÍNCULOS

O Serviço de Convivência e Fortalecimento de Vínculos é desenvolvido por meio de três grupos, com encontros semanais às segundas, quartas e quintas-feiras, voltados a pessoas em tratamento oncológico. As atividades promovem acolhimento, troca de experiências e fortalecimento dos vínculos familiares e comunitários. O serviço incentiva a autonomia, a convivência solidária e o desenvolvimento de habilidades, contribuindo para o enfrentamento de situações de vulnerabilidade social e para a melhoria da qualidade de vida dos usuários.



Novembro Azul



Sarau





Outubro Rosa



NUTRINDO PARA FORTALECER

A iniciativa garante acesso à assistência nutricional especializada para pessoas em tratamento oncológico. São realizados atendimentos nutricionais personalizados, com orientações sobre alimentação adequada durante o tratamento. Também ocorre a liberação de suplementos alimentares, com apoio da Cooperativa Sicoob Sul, além de ações de sensibilização sobre a importância da nutrição para a qualidade de vida.



PROJETO CAMINHOS

O Projeto Social "Caminhos" foi criado para trazer alegria e descontração ao público atendido, aliviando a monotonia dos longos períodos de tratamento e tornando o processo mais leve e agradável. Em atividade desde agosto de 2013, o projeto acontece todas as quartas-feiras, às 9h00, no setor de quimioterapia do Hospital Evangélico de Cachoeiro de Itapemirim, com a participação de voluntários que se dedicam a proporcionar momentos de conforto e bem-estar às pessoas em tratamento oncológico.



BAZAR SOLIDÁRIO

O Bazar solidário conta com doações da comunidade, que são recebidas na Casa de Apoio e posteriormente vendidas no Bazar. Todo o valor arrecadado é destinado à manutenção dos projetos do GAPCCI. Coordenado pela voluntária Maria Auxiliadora, o Bazar funciona de segunda a sexta-feira, das 8h30 às 12h, na Rua Manoel Braga Machado, nº 48, próximo ao ambulatório 4 do Hospital Evangélico.



ADVOCACY

O projeto busca fortalecer a rede oncológica da macrorregião sul do Espírito Santo, utilizando dados municipais para orientar ações que ampliem o acesso a serviços especializados. Também realiza ações de advocacy, promovendo diálogo com gestores públicos e profissionais de saúde. Por meio de articulações e participação em espaços de discussão, contribui para o fortalecimento de políticas que garantam acesso e qualidade no tratamento oncológico.



ATIVIDADE FÍSICA E REABILITAÇÃO

O projeto promove a reabilitação física de mulheres durante e após o tratamento oncológico, por meio de atividades conduzidas por fisioterapeutas e educadores físicos. Os encontros ocorrem semanalmente às quartas-feiras à tarde, com participação da equipe de fisioterapia do Hospital Evangélico de Cachoeiro de Itapemirim e apoio Secretaria de Esportes da Prefeitura de Cachoeiro. A prática contribui para reduzir efeitos do tratamento, melhorar o bem-estar e a qualidade de vida. Para participar, é necessário encaminhamento do fisioterapeuta.



ASSESSORAMENTO, DEFESA E GARANTIA DE DIREITOS

As ações de defesa dos direitos das pessoas com câncer são realizadas por meio de articulações com órgãos públicos e privados, participação em audiências, fóruns e comissões, além de atendimento jurídico na Casa de Apoio. A iniciativa busca ampliar o acesso à informação sobre direitos, fortalecer a participação social e incentivar o protagonismo dos usuários na garantia de seus direitos.



CAPTAÇÃO DE RECURSOS

A luta contra o câncer exige recursos para garantir atendimento, apoio e serviços aos usuários. A iniciativa busca captar recursos para viabilizar as ações da instituição, contando com o apoio de parceiros. Ao longo do ano, também são realizados eventos, participação em editais e outras estratégias de captação, garantindo a continuidade dos projetos.



ALMOFADAS DO BEM

O projeto tem como objetivo proporcionar conforto e auxiliar na recuperação de mulheres após cirurgia oncológica de mama. As almofadas, confeccionadas e doadas pela SAF das Igrejas Presbiterianas, são distribuídas pela equipe de fisioterapia do HECl, que orienta sobre o uso para aliviar a dor, reduzir o inchaço e proteger a área operada. A iniciativa oferece suporte físico e demonstra cuidado e acolhimento durante a recuperação.



Dia dos Voluntários



Oficinas: Dança/ Pintura em Telha e Ecobag/
Amarração de Lenços/ Pintura em Aquarela





Feijoada Solidária



Arraiá



ESPIRITUALIDADE

O projeto de espiritualidade oferece momentos de reflexão, conforto e fortalecimento emocional a pessoas em tratamento oncológico e seus familiares, respeitando todas as crenças. Realizado semanalmente, promove encontros conduzidos por voluntários e líderes espirituais, com mensagens de fé e esperança, contribuindo para a resiliência, o acolhimento e o apoio mútuo durante o tratamento.

Transparência e Captação de Recursos

As atividades do Grupo de Apoio são viabilizadas por meio de doações, eventos, ações solidárias, participação em editais privados e recursos públicos provenientes de emendas parlamentares, formalizadas conforme a legislação vigente. No período de referência deste relatório, foram recebidas as seguintes emendas:

- Termo de Colaboração nº 013/2024 – Autor: Fabiano Contarato – Valor: R\$ 120.000,00 – Vigência: 15/07/2024 a 30/06/2025.
- Termo de Fomento nº 142/2024 – Autores: Bruno Resende, Theodorico Ferraço, Wellington Callegari e Allan Ferreira – Valor: R\$ 159.970,07 – Vigência: 24/12/2024 a 31/05/2026.
- Termo de Colaboração nº 19/2025 - Valor: R\$ 139.548,87– Vigência: 25/11/2025 a 31/12/2027.

Os recursos são aplicados na execução das ações previstas no plano de trabalho, com prestação de contas aos órgãos competentes.

				
Alan Ferreira R\$ 20 mil	Bruno Resende R\$ 70 mil	Fabiano Contarato R\$ 120 mil	Theodorico Ferraço R\$ 30 mil	Wellington Callegari R\$ 40 mil



- Filiados a FEMAMA - Federação Brasileira de Instituições Filantrópicas de Apoio à Saúde da Mama
- Membros da Rede Alianza Latina
- Prêmio Fronteiras da Saúde – contemplados pelo Prêmio Fronteiras da Saúde na categoria Social/Educacional na área de Acolhimento/Navegação – 2022
- Reconhecimento ao Projeto Inovador no Controle de Câncer de Mama, apresentado no Fórum da FEMAMA: “Movimento que Cuida – GAPCCI” – 2019
- 5º lugar no Concurso de Melhores Projetos do Fórum Intersetorial para Combate às DCNTs no Brasil 2023, com o Projeto “Semana da de Imunização dos Pacientes Oncológicos”
- Reconhecido como um dos 15 melhores projetos, no Concurso de Melhores Projetos do Fórum Intersetorial para Combate às DCNTs no Brasil 2024, com o Projeto “Mulheres Ativas Cuidando da Sua Saúde”.
- Projeto Linha de Cuidado Prevenir entre os 10 Finalistas do Prêmio Humanizar a Saúde 2024 promovido pela Teva Brasil.
- Certificado no Prêmio Impulso 2024, pelo Instituto GRPCOM em Boas Práticas de Gestão.
- Parceria com a LUPA DO BEM dezembro de 2024.
- Selecionado entre 320 OCS do Brasil, para participar da 2 fase do Processo Seletivo do Programa 4.0 Reforça EDP - Phomenta - 2025.
- Selecionados como Instituição Expositora no Congresso Brasileiro de Oncologia Clínica - SBOC - 2025.



ADVOCACY

- Inscrito no Conselho Municipal de Assistência Social desde 2022
- Inscrito no Conselho Municipal de Segurança Alimentar desde 2022
- Inscrito no Conselho Municipal do Idoso desde 2023
- Participação no Conselho Administrativo FEMAMA - Federação Brasileira de Instituições Filantrópicas de Apoio à Saúde da Mama desde 2025.



Dia Mundial do Câncer



Serviço de Convivência e Fortalecimento de Vínculos

